Rychnovský poutník

Jaro 2026

Slovo starosty

Milí čtenáři rychnovského poutníka,

toto jarní číslo našeho zpravodaje vychází těsně před Velikonocemi. Těší mě, že na Velikonoce budeme již mít většinu jarního úklidu po obci za sebou. Poděkování patří zaměstnancům správy silnic, brigádníkům a v neposlední řadě těm z vás, kteří neváháte obětovat trochu svého volného času na úklid veřejného prostoru okolo svých domů, kde žijete. Uplynulá zima nebyla bohatá na sníh, ale na množství zimního posypu byla mnohem bohatší. Neplatí totiž úměra, že když není sníh, tak nemáme starosti a výdaje na boj se zimními radovánkami. Raději bych měl zimu, kdy nasněží a sníh bude na polích a střechách až do jara než zimu, kdy napadne, sleze, namrzne, roztaje, a tak stále znovu dokola. Pozoruji, že čím je méně sněhu, tím je více námrazy a ledovky. Škody na stromech a keřích jste jistě zaregistrovali sami.
V minulém čísle jsem rekapituloval rok 2025 a nyní nastíním plány, co nás čeká v letošním roce.
- **ROZKOPANÁ SÁZAVA**: společnost EG.D bude v celé vsi předělávat rozvody elektrické energie ze starého venkovního vedení na sloupech na nové podzemní. Spolu s tím budeme provádět nové veřejné osvětlení a také k tomu připojíme přípravu pro budoucí optické kabely. Investice z obecního rozpočtu dosáhne 4 000 000,- Kč. Začínáme již v dubnu a do září chceme mít hotovo. Snad se to podaří. Obyvatelům Sázavy předem děkuji za toleranci stavebního ruchu, dopravních omezení a případných havárií, které se při výkopových pracích mohou přihodit.
- **NOVÉ HASIČSKÉ VOZIDLO SDH SÁZAVA**: sázavští hasiči si již „užívají“ nového dopravního automobilu. Neplánově o půl roku dříve se povedlo dodavateli zakázku za 2 250 000,- Kč dokončit. K vozidlu ještě přikoupíme přívěs pro přenosnou stříkačku za 35 000,- Kč a sázavská jednotka tak bude mít vybavení hodné 21. století. Vozidlo TATRA z roku 1954 se tak stane již jen vzpomínkou a historií sboru. A věřím, že je na co vzpomínat. Dotace 900 000,- Kč máme přislíbeny a teď musíme vyřídit nutnou a otravnou administrativu. No a v příštích letech budou na řadě řežencičtí.
- **OPRAVA SOCIÁLNÍHO ZAŘÍZENÍ VE SPORTOVNÍ HALE**: ti z vás, kteří navštěvují naší krásnou sportovní halu, se mohou těšit na nové záchody, které kompletně opravíme během letošních letních prázdnin. Stávající záchody jsou prakticky původní, tedy z roku 1978. Je obdivuhodné, že vydržely tak dlouho. Rekonstrukce přijde na bezmála 1 000 000,- Kč. Požádali jsme o dotaci 300 000,- Kč a věříme, že ji získáme.
- **NOVÉ CHODNÍKY NA HŘBITOVĚ**: na hřbitově zrekonstruujeme chodníky. Uvnitř hřbitova od hlavního vchodu ke kříži bude nově mlatová cestička. Stejná, jakou můžete vidět u pomníku padlých. Před vchodem bude kamenná dlažba a podél hřbitova bude nová zámková dlažba. Vše vyjde na 555 000,- Kč a opět máme požádáno o dotaci ve výši 160 000,- Kč.
- **INTENZIFIKACE ČISTÍRNY ODPADNÍCH VOD**: v letošním roce zpracujeme projekt na intenzifikaci čistírny odpadních vod, musíme řešit likvidaci fosforu a také tzv. kalovou koncovku (tedy, aby kal z čistírny byl způsobilý pro uložení na skládku odpadů). Technologie to bude moderní, ale drahá. Projekt vyjde na 800 000,- Kč. Opět budeme žádat o dotaci.
- **PODPORA SPOLKŮ A KULTURY**: místním aktivním spolkům jsme přidělili dary v celkové výši 322 000,- Kč. Rychnovským hasičům na pořádání pouťové zábavy, TJ START na promítání letního kina a koncerty, sázavským hasičům na kulturní akce, čejkovským hasičům na kulturní akce a výbavu, řežencičkým hasičům také na kulturu. Spolku FUN GARAGE (milovníci starých vozidel – veteranisté) na pořádání srazu veteránů a koncert, CHICASTAR na sportovní činnost a ples. Farnosti Pelhřimov na obnovu obrazů a rámů na Křemešníku. Mysliveckému spolku na nové posedy. Velké poděkování patří všem těm aktivním lidičkám, co běh spolků zajišťují. Jsou to hodiny a hodiny práce, času a možná i nervů. Čeká nás také divadlo, přednášky, besedy, tvořivé dílny a další akce a akcičky. Rychnov prostě žije a to je fajn.

- **VÝKUPY POZEMKŮ**: pokračujeme ve výkupu a majetkoprávním narovnávání pozemků pod komunikacemi, vodojemy, studnami. Jsem velmi vděčný za přístup Lesů ČR při odkupu pozemků, kdy v lesích nastavujeme logické procesy, které vedou k větší efektivitě hospodaření. Zatím jsme letos vyčlenili 250 000,- Kč. Je to běh na dlouhou trať a cíl je v nedohlednu, ale z nastavené trasy jsme neuhnuli a po malých krůčcích postupujeme.
- **ZÁMECKÉ NÁDVOŘÍ**: neplánovaně jsme nuceni zcela překopat nádvoří zámku. Praskla nám zde voda a vzhledem ke stáří všech trubek a rozvodů, které v nádvoří jsou (vodovod, kanalizace, elektřina, hromosvody), jsme se rozhodli udělat vše nové. Tak, abychom nemuseli v nádvoří za chvíli znovu kopat. Mé poděkování patří řemeslníkům, kteří opravy provádějí, za to, že se takovéto nevděčné práce chopili. Archeologům a památkářům patří díky za vstřícný a věcný přístup. A nájemcům zámeckých bytů patří poděkování za to, že si tyto stavební a výkopové práce vytrpí. Dlažba z celého nádvoří byla odvezena a opětovné zadláždění uděláme až nejdříve příští rok. Vše se musí po výkopech usadit a hlavně bude nutné vše vrátit do historické podoby.
V těchto neplánovaných pracích se blížíme k nákladům 1 000 000,- Kč. Ale protože umíme hospodařit, tak nás tyto věci nepřekvapí a poradíme si.
- **OPĚRNÁ ZEĎ KOUBKOVNY**: plánujeme opravu opěrné zdi u Koubkovny (k hlavní silnici a ke statku). Tato zeď se již začíná rozpadat. Její stav není ani hezký, ani funkční. Rozhodli jsme se využít místo kamene betonové bloky, které lépe ponesou zátěž, která je provozem techniky v Koubkovně na tuto zeď vyvíjena. Určitě nová zeď nebude vypadat hůř než ta stará. Do budoucna uvažujeme i o přístřešku, či přímo hale, pro naší obecní techniku, a tak již nyní od základu vybudujeme zeď pořádně a kvalitně. A kus prostoru ve vsi bude zase nový a nebudeme se za něj stydět. Rozpočet je opět k 1 000 000, - Kč.
- **NOVÝ ÚZEMNÍ PLÁN MĚSTYSE**: v letošním roce již máme první hmatatelné výsledky práce na novém územním plánu městyse. Celkové a snad konečné náklady na územní plán se šplhají na 680 000,- Kč. O územním plánu by se dalo mnoho napsat, ale dle mého názoru je mnohem přínosnější diskutovat a debatovat osobně. Není to totiž záležitost, která se dá rychle spláchnout a schválit. Je nezbytné hlubší zamyšlení se nad celým územím a promyšlení všech možných souvislostí. I když to tak nevypadá, územní plán se dotýká každého z nás. Je to totiž o místu, kde žijeme a jak tu chceme žít. Je to o krajinném rázu, jaký zde máme nebo chceme mít. Je to o tom, jak chceme, aby obec vypadala na dlouhá léta dopředu. Těch otázek je mnoho a všechny spolu souvisí. A zvolit lze různý přístup. Bude velkým úspěchem najít rozumný kompromisní návrh, se kterým bude ztotožněna většina občanů a v konečném stadiu i zastupitelů. Neboť zastupitelé jsou ti, kteří nakonec vše odmávnou, nebo shodí pod stůl. Musíme si připomenout, že pro nový územní plán jsme se před lety rozhodli především z těch důvodů, že ten stávající je právě silně nekoncepční a chaotický a že s ním máme víc problémů než užitku. Doufám, že o tom novém si za několik let nebudeme říkat to samé.
K těmto akcím, které nemají charakter běžné údržby nebo provozních nákladů, samozřejmě nepřetržitě budeme dělat i drobné každodenní záležitosti. Na mysli mám čištění studen a vodojemů, sečení trávy, boj s odpady a mnoho dalšího méně či více viditelného. Pracovní diář je neustále plný. Nové a nové potřeby stále přibývají. Mějte proto trpělivost. Všechno nejde vyřešit hned. Na to naše kapacity nestačí a nikdy stačit nebudou.
Přeji vám všem do nastávajícího jara a léta hodně zdraví, pozitivní energie a dobré nálady. Ve světle světového válčení si pojďme říct, že se máme dobře a můžeme si spokojeně užívat svých zahrádek, domečků, zvířátek a koníčků bez toho, abychom se obávali, že někde za humny něco bouchne. Často si na konci dne říkám, že jsem rád, že žiji teď a tady v Novém Rychnově a neměnil bych, i když si chvíli na to zanadávám nebo postesknu nad něčím, co se mi zrovna nelíbí. Věřím, že i vy to máte stejně.

Jan Malát – starosta městyse

Územní plán

Územní plán: Co to je a jak probíhá jeho tvorba?

Vážení spoluobčané,

jako pověřený zastupitel pro tvorbu nového územního plánu bych vám ráda přiblížila, co je to územní plán, jak probíhá jeho zpracování a jak se do něj můžete zapojit.

Co je územní plán?

Územní plán je koncepční dokument obce. Stanovuje základní představu o tom, jak se má území městyse rozvíjet a jak mají být chráněny jeho přírodní, kulturní i urbanistické hodnoty. Je závazný pro rozhodování v území např. pro to, jaké stavby nebo jiné záměry lze v jednotlivých částech obce povolit.

Územní plán určuje, jak se může naše obec v budoucnu rozvíjet. Nejde jen o mapu nebo technický podklad pro úřady, ale o dokument, který ovlivňuje každodenní život nás všech – určuje např. kde je možné stavět domy, kde mají zůstat veřejná prostranství, zeleň, komunikace, technická infrastruktura, ale i jak má být chráněna krajina a hodnoty našeho území.

Součástí územního plánu není jen samotný návrh řešení, ale také jeho odůvodnění, tedy vysvětlení, proč je navržen právě takto a jak byly zohledněny veřejné zájmy, připomínky i požadavky dotčených orgánů.

V současné době probíhá zpracování návrhu územního plánu dle zadání schváleného zastupitelstvem městyse v září 2025. Jako zhotovitel územního plánu bylo vybráno Urbanistické středisko Jihlava, spol. s r. o.

V brzké době bude následovat veřejné projednání.

Návrh bude projednáván s dotčenými orgány, sousedními obcemi i veřejností. V této fázi je důležité, aby se občané seznámili s navrženým řešením a případně uplatnili své připomínky. Pokud z projednání vyplynou požadavky na změny, návrh se upraví. Je-li úprava podstatná, může následovat i nové projednání.

Po dokončení celého procesu vydává územní plán zastupitelstvo obce formou opatření obecné povahy.

Proč je důležité, aby se občané zajímali

Územní plán není dokument „jen pro úřad“. Je to dokument, který ovlivňuje podobu našeho městyse na dlouhá léta dopředu. Proto je důležité, aby se občané o jeho obsah zajímali, sledovali jednotlivé kroky jeho pořizování a v případě potřeby se do procesu zapojili.

Každý podnět nebo připomínka může pomoci lépe pojmenovat potřeby obce i jejích obyvatel. Cílem by mělo být takové řešení, které bude pro Nový Rychnov a jeho obyvatele srozumitelné, vyvážené a prospěšné.

Budu proto ráda, když budete průběh pořizování sledovat a v rozhodující fázi se do projednání aktivně zapojíte. Vaše místní znalost, zkušenosti i podněty mohou pomoci vytvořit dokument, který bude odpovídat potřebám městyse dnes i v dalších letech.

Vaše názory a připomínky jsou velmi důležité. Pokud máte jakékoliv dotazy nebo podněty k územnímu plánu, neváhejte se na mě obrátit.

S přáním krásných jarních dnů

Martina Neprašová - místostarostka

Slovo pana faráře

Milí čtenáři Poutníka,

pomalu, ale jistě se na svět opět dere jaro a s ním i jasnější a teplejší počasí. Bez zimy by nebylo jara, bez jara by nebylo léta. Všechno má svůj čas i pořádek.

Po Vánocích přichází čas veselí, tzv. Masopustní období, zábavy a tance až do Popeleční středy, po které začíná čtyřicetidenní postní období. To krásné a veselé se na čas odkládá, aby člověk opět rekapituloval sám sebe. „Obraťte se a věřte evangeliu!“ říká kněz, když sype lidem na hlavu popel. Obrátit se, změnit své dosavadní smýšlení, začít dělat něco jinak, lépe, poctivěji, nebo se něčeho vzdát, odříci si, a tím vlastně přijít na to, co je v jeho životě důležité, přebytečné nebo nakonec i zbytečné. A právě k tomu je nám tento čas dopřáván. Pak přicházejí ony krásné Velikonoce. Zelený čtvrtek, Velký pátek, Bílá sobota a Božíhodová neděle. Pro někoho jsou to dny volna a klidu, pro někoho nejnáročnější, ale nejkrásnější dny. Dny plné událostí a symbolů.

Zelený čtvrtek: odlétají zvony do Říma, jsou nahrazovány klepačkami, hlavní oltář zeje prázdnotou, Getsemanská zahrada (místo, kde byl Ježíš zrazen Jidášem), pečou se Jidáše

Velký pátek: den ticha, pašije, zahalený kříž, Boží hrob, den přísného postu

Bílá sobota: den ticha, bdění u hrobu, slavnost ohně, paškál, křestní voda, návrat zvonů z Říma

Božíhodová neděle: Vzkříšení Ježíše, radostné Aleluja (chvalte Pána), žehnání pokrmů, beránků, mazanců, vajec

Velikonoční pondělí: pokračování v radosti ze Vzkříšení Ježíše, pomlázka, koleda

Velikonoce, čas znovuzrození a života. Smrt už nemá vládu, byla překonána, nebe se otevřelo. Kéž se i nám nově otevře srdce, které je od přirozenosti dobré.

Přeji vám všem krásné jarní dny

Váš Pastýř Petr +++

Ohlédnutí

Z Nadhledu

Stejně jako každý rok, tak i tento se již tradičně konala akce Z Nadhledu.

3. 1. 2026 se Nový Rychnov rozsvítil a zaplnil stovkami lidí, procházející vyznačenou trasu od ohně k ohni. Letošní rok se k ohňům vydalo přes 300 lidí. U každého ohně jako každý rok na vás čekalo občerstvení v podobě teplého svařáku či čaje, opéct jste si mohli i špekáček.

Tříkrálová sbírka

V Novém Rychnově, Sázavě, Čejkově, Řeženčicích a Chaloupkách bylo v Tříkrálové sbírce vybráno celkem 55 507,- Kč. Děkujeme dárcům, koledníkům a všem, kteří jakkoli pomohli.

Indie – cestopis Jaroslava Bendy

Indie – cestopisný večer dne 22. ledna nás zavedl do Indie – země kontrastů, barev, památek i silných příběhů. Díky vám měla tahle cesta skvělou atmosféru a sál byl krásně zaplněný až do posledního místa.

Velké poděkování patří p. Jaroslavu Bendovi za poutavé vyprávění a přítomným návštěvníkům za účast.

Karneval pro děti – Obecní restaurace u radnice

Valentýnské menu – Hostinec u Zmátlů

Pivobraní – Obecní restaurace u radnice

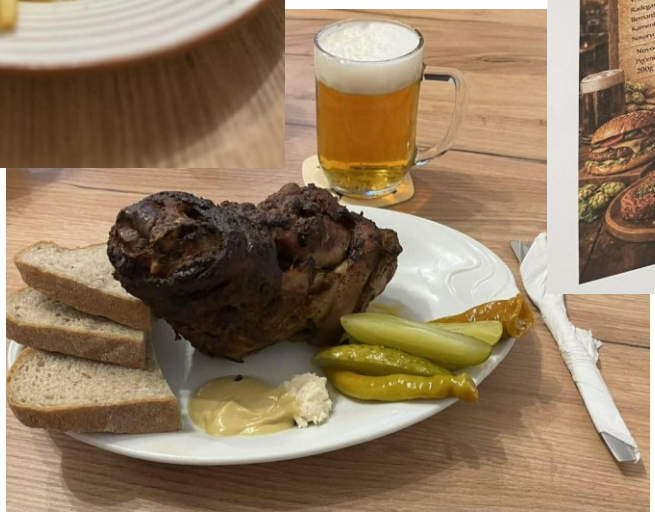

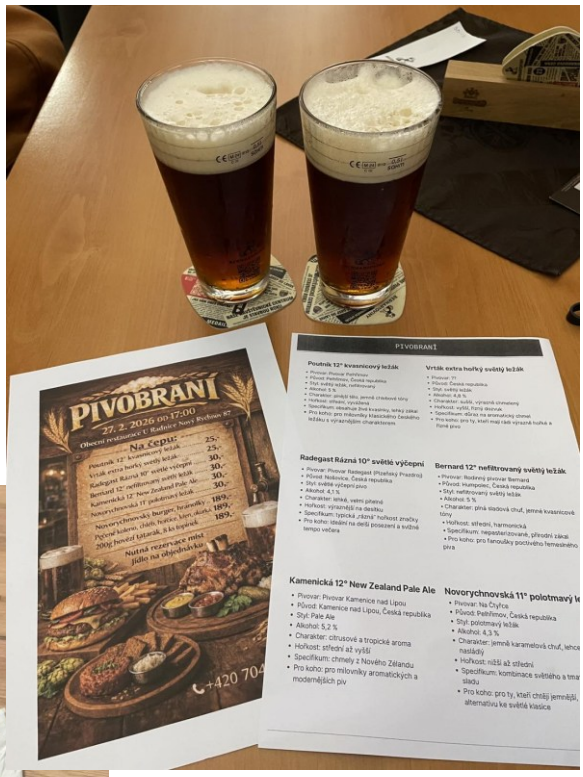

Beseda se záchranářem – co dělat, než přijede záchranka

Beseda se záchranářem – dne 13. března se konala v Sázavě v Hostinci u Zmátlů beseda se záchranářem a sázavským občanem PhDr. Radkem Bendou na téma: „Co dělat, než přijede záchranka.“

Beseda byla poutavá, obohacená o tematická videa i audiozáznamy, od profesionála s mnohaletou praxí z oboru přednemocniční neodkladné péče jsme se dozvěděli mnoho užitečných a praktických rad, jak v těchto vypjatých a krizových situacích postupovat a reagovat. Součástí besedy bylo i představení zdravotnického vybavení – přístroje AED hasičů SDH Nový Rychnov a zdravotnického batohu SDH Čejkov.

Po prezentaci následovala i ukázka neodkladné resuscitace za použití AED, a taktéž i účastníci besedy si toto mohli sami vyzkoušet a přednášejícího mnozí i zahrnuli spoustou dotazů v závěru akce.

Na této akci byl sál zaplněn do posledního místa, návštěvníci si tuto jedinečnou a velmi hezky připravenou akci užili a mnozí z nich přijeli i z daleka.

Velké poděkování patří zejména přítomným členům SDH Nový Rychnov a SDH Čejkov za příkladnou spolupráci, součinnost i osvětu při této akci, všem zúčastněným za skvělou atmosféru a taktéž i personálu Hostince u Zmátlů.

Velikonoční výstava na faře

Návštěvníci si mohli prohlédnout liturgické předměty používané v kostele. K vidění ovšem nebyly jen předměty, ale byla možnost ochutnat tradiční velikonoční pokrmy (mazanec, beránek, hlavička, jidáše, boží milosti). Kdo chtěl, mohl si vytvořit a ozdobit velikonoční svíci – Paškál.

Šikulky – velikonoční dílničky

Velikonoční tvořivé dílničky opět přilákaly mnoho účastníků, kteří si společně vyrobili velikonoční věnce, dekorace v květináči, ozdoby z papíru, zajíčky a zápichy. Největší zájem byl o zdobení perníčků.

Velká účast nás těší a dokazuje oblíbenost společného tvoření napříč generacemi.

Za Šikulky Lenka Marešová

Turnaj ve stolním tenise

Turnaj ve stolním tenise Nový Rychnov 28.3 2026.

Muži: 1. Prášil Petr 2. Zápotočný Vlastimil 3. Šťastný Petr 4. Štěpán Vlastimil 5. Capák Libor 6. Janda Jan
Ženy: 1. Neprašová Martina 2. Košťálová Petra 3.Vopálenská Andrea.
Žáci: 1. Šťastný Filip 2. Barák František 3. Pajunk Petr 4. Wiener Martin 5. Jandová Elena 6. Hodanko Sebastián 7. Sekava Šimon 8. Smolík Matyáš 9. Smolík Dan.

Dále děkuji všem, kteří se podíleli na uspořádáni turnaje a městysu Nový Rychnov za hodnotné ceny.

Za oddíl stolního tenisu – Pavel Lendr

Novinky z mateřské školy

Začátek roku byl v naší mateřské škole opravdu pestrý a plný krásných zážitků. Hned v lednu se předškoláci ze třídy Sluníček zúčastnili týdenního lyžařského kurzu, který se velmi vydařil. Pro některé děti to byly úplně první zkušenosti s lyžováním, jiné už své dovednosti jen zdokonalovaly. Velkým zážitkem bylo, když se děti postupně naučily vyjet na vleku až nahoru a sjet kopec téměř samostatně. Nechyběla ani chutná a vydatná svačina během dopoledne. Na závěr kurzu byly všechny děti odměněny medailemi za svou snahu a pokroky, což pro ně bylo krásné zakončení celého týdne. Poslední den se na děti přijeli podívat také rodiče, kteří mohli sledovat jejich pokroky a společně sdílet radost z úspěchů.

V zimním období jsme také navštívili solnou jeskyni, kam se vypravily obě třídy. Děti si zde užily klidné prostředí, hrály si a zároveň udělaly něco pro své zdraví.

Karneval a jarní zážitky

Únor se nesl ve znamení radosti a veselí. Proběhlo tradiční karnevalové dopoledne plné krásných masek, her, soutěží a tance. Děti si užily spoustu legrace a nechyběla ani malá odměna pro každého účastníka. V tomto měsíci jsme také navštívili místní knihovnu, kde se děti seznámily s prostředím plným knih, dozvěděly se, jak se ke knihám správně chovat a vyslechly si poutavé čtení.

V březnu proběhl zápis do mateřské školy. Zároveň se pomalu připravujeme na loučení s předškoláky, kteří po prázdninách nastoupí do základní školy.

V dubnu nás čeká velikonoční dílna s rodiči, kde si společně vytvoříme jarní a velikonoční dekorace a strávíme příjemné odpoledne. Na konci dubna nás také čeká tradiční pálení čarodějnic na fotbalovém hřišti, kde si po dohodě se spolkem společně opečeme buřty a děti si zahrají i fotbal.

Den rodiny

Na květen připravujeme Den rodiny. Program bude pro všechny překvapením, ale už nyní se těšíme na setkání dětí a rodičů.

V červnu zahájí naši předškoláci plavecký kurz v Pelhřimově v Delfínu, kde se budou postupně seznamovat se základy plavání a posilovat svou fyzickou zdatnost.

Děkujeme rodičům za spolupráci a těšíme se na další společné zážitky.

Za celý kolektiv mateřské školy, Šlesingerová Pavla

Co nového v základní škole

Vážení čtenáři Poutníka,

vítejte u příspěvku, který se věnuje dění na základní škole. Předvánoční i povánoční čas byl plný zajímavých akcí.

VIDA Brno

Dne 4.12. se žáci 2.–5. třídy zúčastnili exkurze do VIDA! science centrum v Brně. Cílem exkurze bylo seznámit žáky zábavnou formou s přírodními vědami a podpořit jejich zájem o poznávání světa kolem nás. Po příjezdu byli žáci rozděleni do menších skupin a měli možnost prozkoumat interaktivní expozice. Vyzkoušeli si různé pokusy zaměřené na fyziku, vodu, světlo, techniku a další. Velký úspěch měly zejména exponáty simulující přírodní jevy a praktické experimenty, které si děti mohly samy vyzkoušet.

Mikuláš

Dne 5. prosince zavítala do naší školy tradiční trojice – Mikuláš, čert a anděl. Mikuláš společně se svým doprovodem navštívil jednotlivé třídy, kde si vyslechl básničky nebo písničky. Anděl chválil děti za jejich dobré skutky a snažil se je povzbudit, zatímco čert měl na starosti připomenout, že ne vždy je jejich chování bezchybné. Za odměnu dostaly děti drobné sladkosti. Tato trojice ještě zavítala do mateřské školy a do domova Jeřabina.

Listování

9.12. proběhl pro žáky druhého stupně program Listování zaměřený na téma Jak být holkou / klukem. Jeho hlavním cílem bylo otevřít diskusi o dospívání, genderových rolích, stereotypech a vzájemném respektu mezi dívkami a chlapci. Celý program byl veden interaktivní formou, která kombinovala prvky čteného divadla, dramatizace a přímé komunikace s žáky. Účinkující Lukáš Hejlík a Věra Hollá dokázali velmi přirozeně vtáhnout žáky do děje a zároveň aktivně reagovat na jejich odezvy.

Vánoční besídka

V pondělí 15. prosince se respirium naší školy proměnilo v kouzelné místo plné koled, básniček a dětského smíchu. Žáci prvního stupně si pro své rodiče, prarodiče i sourozence připravili tradiční vánoční besídku, která nás všechny příjemně naladila na nadcházející svátky. Děti pod vedením svých třídních učitelek nacvičovaly program několik týdnů a výsledek stál skutečně za to.

Záchranná stanice Pavlov

Dne 9. 1. proběhla na naší škole návštěva pracovnice ze Záchranné stanice Pavlov, která si pro žáky 1. stupně připravila poutavý a interaktivní program zaměřený na ochranu volně žijících živočichů. Hlavním lákadlem celé akce byla živá ukázka ježka a netopýra. Žáci měli jedinečnou příležitost vidět tato běžně skrytá zvířata zblízka a dozvědět se o jejich způsobu života, potravě i významu v přírodě. Žáci se aktivně zapojovali, odpovídali na otázky a sdíleli své zkušenosti. Dozvěděli se také, jak se zachovat v případě, když najdou zraněné zvíře, a jak mohou sami přispět k ochraně přírody.

Zimní radovánky

Uplynulé zimní týdny se pro žáky druhého stupně nesly ve znamení pohybu na čerstvém vzduchu a sportovních zážitků. Škola pro ně připravila hned dvě akce – lyžařský výcvik na Čeřínku a běžkařskou vycházku v okolí školy. Lyžařský kurz na Čeřínku se vydařil po všech stránkách. Sněhové podmínky byly příznivé a žáci měli možnost zdokonalit své dovednosti. Začátečníci se učili základům bezpečného pohybu na lyžích, zatímco pokročilejší lyžaři pilovali techniku oblouků a jistotu při jízdě. V okolí školy panovaly ideální podmínky i pro běžkování, a tak se toho vyučující rozhodli využít. Pro mnohé žáky to byla první zkušenost s tímto sportem, o to větší radost měli z vlastních pokroků.

Hodiny tělocviku 5. třídy a na druhém stupni zpestřilo bruslení na místním rybníku. Žáci tak měli možnost vyměnit tělocvičnu za ledovou plochu a vyzkoušet si jiný pohyb.

Zimní sporty tak opět ukázaly, že jsou skvělou příležitostí, jak spojit pohyb, zábavu a společné chvíle mimo školní lavice.

Přijímačky

28.1.se žáci 9. ročníku zapojili do tzv. přijímaček nanečisto, které sloužily jako důležitá příprava na skutečné přijímací zkoušky na střední školy. Tyto zkoušky proběhly v podmínkách co nejvíce podobných reálné situaci, aby si žáci mohli vyzkoušet nejen samotné testy, ale také práci s časem a zvládání stresu. Testování bylo zaměřeno především na český jazyk a matematiku, ale i na anglický jazyk. Žáci si tak ověřili své znalosti, identifikovali silné stránky i oblasti, na kterých je ještě potřeba zapracovat. Výsledky byly následně s žáky rozebrány a učitelé jim poskytli zpětnou vazbu i doporučení k dalšímu studiu. V návaznosti na přijímačky nanečisto probíhá intenzivní příprava na řádný termín přijímacích zkoušek, který se uskuteční v dubnu. Příprava zahrnuje procvičování testových úloh, opakování klíčového učiva a práci s typovými zadáními.

Školní karneval plný radosti

20. února se na prvním stupni naší školy konal veselý školní karneval, na který se žáci dlouho těšili. Tělocvična se proměnila v barevný svět plný masek, hudby a smíchu. O celý program se i letos postarali žáci páté třídy, kteří si pro své mladší spolužáky připravili pestrou škálu aktivit. Páťáci si dali na organizaci opravdu záležet – nejenže připravili jednotlivá stanoviště, ale také pomáhali menším dětem a povzbuzovali je při soutěžích. Prokázali tak nejen kreativitu, ale i velkou zodpovědnost a ochotu spolupracovat.

Plavecký výcvik

V uplynulých týdnech se žáci 3. a 4. třídy zúčastnili tradičního plaveckého výcviku, který probíhal ve Vodním ráji v Jihlavě. Během deseti lekcí si děti osvojily základy plaveckých stylů, zlepšily svou kondici a především získaly větší jistotu ve vodním prostředí. Pod vedením zkušených instruktorů se žáci učili správné dýchání, splývání i techniku znakových a kraulových záběrů. Pro třeťáky šlo o první systematickou výuku plavání, čtvrťáci naopak své dovednosti dále zdokonalovali. Vyvrcholením celého kurzu bylo slavnostní předání tzv. „mokrého vysvědčení“. Každý žák obdržel diplom s hodnocením svých plaveckých schopností a pochvalu za snahu a pokrok. Věříme, že získané zkušenosti využijí nejen při dalších sportovních aktivitách, ale i během letních prázdnin u vody.

Olympiády

V povánočních týdnech se žáci naší školy zúčastnili několika předmětových olympiád, ve kterých poměřili své znalosti a dovednosti se studenty z dalších škol. Reprezentovali nás v soutěžích z anglického jazyka, českého jazyka a zeměpisu – a vedli si velmi úspěšně.

V olympiádě z anglického jazyka naši zástupci prokázali výborné komunikační schopnosti, bohatou slovní zásobu i pohotovost při řešení jazykových situací. Porota ocenila nejen jejich jazykovou úroveň, ale i sebevědomé vystupování. Karel Havlík vybojoval 4. místo a Aneta Martincová 8. místo ve svých kategoriích. Také v olympiádě z českého jazyka dosáhli naše žákyně Aneta Martincová a Isabela Andrlová pěkných výsledků. Soutěž prověřila jejich znalosti gramatiky, schopnost porozumění textu i stylistické dovednosti. Úspěšní byli Ríša Malát a Aneta Martincová i v zeměpisné olympiádě, kde prokázali nejen teoretické znalosti, ale i schopnost pracovat s mapou, orientovat se v geografických souvislostech a řešit praktické úkoly.
Všem soutěžícím děkujeme za vzornou reprezentaci školy a gratulujeme k dosaženým výsledkům.

Zápis do první třídy

V pondělí 9. února se naše škola zaplnila dětským smíchem a očekáváním. Proběhl totiž zápis do první třídy, na který se pečlivě připravovali nejen pedagogové, ale především samotní předškoláci. Pro děti bylo připraveno plno hravých úkolů, které měly za cíl prověřit jejich připravenost na školní docházku. Děti přicházely většinou s úsměvem a velkou odvahou. Za své úsilí si každý budoucí školák odnesl drobnou odměnu na památku a pamětní list. Mohl se i vyfotit v krásném fotokoutku.

Projekt Patron

Projekt Patron mezi žáky 9. a 1. třídy probíhal i během zimního období a nesl se v duchu Vánoc, bobování a radostného karnevalu. Jeho hlavním cílem bylo podpořit spolupráci mezi staršími a mladšími žáky, posílit vzájemné vztahy a vytvořit příjemné společné zážitky. Projekt Patron přináší oběma třídám mnoho pozitivních zkušeností. Prvňáčci získávají nové kamarády a cítí se ve škole jistější, zatímco žáci 9. třídy si vyzkouší odpovědnost, trpělivost a schopnost pomáhat druhým. V rámci toho projektu navštěvují žáci 9. třídy i domov Jeřabina, kde tamním obyvatelům zpestřují všední dny. Další akce s klienty domova proběhne 1. dubna.

Planeta Země

Žáci 6. a 7. třídy naší školy se v rámci vzdělávacího projektu Planeta Země 3000 zúčastnili zajímavého programu s názvem Ganga – jedna řeka, tisíc světů. Díky tomuto projektu se vydali na pomyslnou cestu do daleké Indie a poznali život kolem jedné z nejznámějších řek světa. Program nabídl nejen krásné záběry přírody a rušných měst, ale také pohled na každodenní život místních obyvatel. Účast v projektu Planeta Země 3000 byla pro naše žáky nejen poučná, ale i inspirativní. Odnesli si nové poznatky, silné zážitky a také uvědomění, že svět je mnohem rozmanitější, než se na první pohled zdá.

Zprávičky z družiny

Ani družina nezůstává s akcemi a tvořením pozadu. V rámci kroužku KOUMÁCI si pod vedením Ivany Vlasákové vyrobili dřevěné budky pro ptáčky, maňásky nebo ozdoby z ledu. V souvislosti se zimní olympiádou v Itálii si mohli i ve družině některé disciplíny vyzkoušet, vyrobit a vybarvit si svého maskota a tipovat výsledky některých sportů. Nejbližší plánovanou akcí je Noc s Andrsenem – Odpoledne strávené s knihou. Počasí už vybízí k častějšímu pobytu na čerstvém vzduchu, kdy se děti vyřádí na hřišti.

Na závěr bych vám všem popřála jménem školy, žáků a všech zaměstnanců krásné, pohodové jaro a klidné velikonoční svátky v kruhu rodiny a přátel.

Za celý kolektiv základní školy Petra Šašková

SDH Nový Rychnov

Činnost jednotky SDH Nový Rychnov v roce 2026.

V roce 2026 zasahovala jednotka sboru dobrovolných hasičů Nový Rychnov celkem u 3 požárů.

2.1. jsme v Hojkově zasahovali u požáru sazí v komíně rodinného domu.

23.1. jsme zasahovali u požáru opuštěného objektu v lomu v Boršově.

6.3. byl naší jednotce vyhlášen poplach na požár lesa u Vyskytné. Na místě zasahovalo 7 jednotek, došlo k požáru malých stromků. Plocha požáru byla 2,4 hektaru a škoda 500 tisíc Kč.

Absolvovali jsme v únoru a březnu školení pro strojníky a velitele na stanici HZS v Pelhřimově, školení pro řidiče zajistila externí firma.

Ing. Milan Vopálenský - velitel jednotky SDH Nový Rychnov

Jak se žije v Čejkově

Čejkovský masopust

Masopust v Čejkově proběhl v sobotu 21. února. Masky se sešly po obědě u hasičského klubu a za doprovodu kytary a oslavné masopustní písně se jaly obcházet jednotlivá stavení. Medvěd poctivě provedl všechny hospodyňky, masky zkontrolovaly dle knihy hříchů, zda byly resty napraveny,jinak se domácí museli vykoupit. Hospodáři nabízeli rozmanité doma vyrobené dobroty, které masky s potěšením ochutnávaly. Sladké i slané a hojně je zalévaly lahodnými moky. Večer se pak všichni sešli v klubu, aby zhodnotili masopust a naplánovali další akce.

Za SDH Čejkov Milena Borovičková

SPOZ – sbor pro občanské záležitosti

Jubilanti

Během prvních měsíců letošního roku a v prosinci roku loňského oslavili své životní jubileum naši spoluobčané:

Prosinec 2025: 70. narozeniny: paní Irena Kubisková, Nový Rychnov

90. narozeniny: pan Zdeněk Nenadál, Sázava

92. narozeniny: paní Božena Jelínková, Nový Rychnov

94. narozeniny: paní Marie Koňáková, Sázava

Leden: 70. narozeniny: pan Josef Chlebeček, Nový Rychnov

75. narozeniny: paní Marie Nováková, Nový Rychnov

80. narozeniny: paní Jana Císařová, Nový Rychnov

pan Jaroslav Benda, Sázava

Únor: 70. narozeniny: paní Marie Nikodýmová, Nový Rychnov

paní Marcela Dubová, Nový Rychnov

paní Zdenka Javůrková, Nový Rychnov

pan Josef Sviták, Nový Rychnov

75. narozeniny: paní Milada Rodová, Nový Rychnov

pan Jiří Sasín, Nový Rychnov

91. narozeniny: pan Jiří Chadim, Sázava

Březen: 80. narozeniny: paní Marie Sekavová, Nový Rychnov

91. narozeniny: paní Marie Zhorná, Nový Rychnov

Ještě jednou přejeme všem jubilantům pevné zdraví, štěstí a spoustu radosti prožité v kruhu svých blízkých.

Vážení a milí čtenáři,

vím, že už se všichni těšíme na příchod jara, ale dovolte mi, abych se ještě pár řádky vrátila k rozsvěcení vánočního stromku.
Ten loňský jsme společně rozsvítili v pondělí 1.12.2025 tradičně krásným vystoupením našich dětí z mateřské školky a základní školy. Pohádkově nás svým zpěvem naladila Markéta Soukupová z Řeženčic. Do sváteční noci zněly i nádherné tóny pánů trubačů. Troufám si říct, že i letos všechny okouzlil, kromě krásného a třpytivého vánočního stromu, úžasný, osvětlený betlém. Nezbývá, než poděkovat všem účinkujícím, pedagogům, prodejcům krásných drobnůstek, panu Kůtovi za výborné teplé nápoje a hlavnímu organizátorovi a sponzorovi- naší obci a farnosti- za krásný, adventní podvečer.

Tento rok, v sobotu 14. března se uskutečnilo již 7. setkání seniorů, které se vrátilo opět do Rychnova. Příjemné posezení i s výbornou kuchyní pro nás nachystal pan Roman Kůta. Pro naše seniory byl připraven i pestrý program. Roztomilé divadlo „O Palečkovi“ zahrály děti z mateřské školky. Paní Ing. Marta Uhlířová, zakladatelka a průvodkyně našeho malého muzea, nás seznámila s historií vzniku a s postupným rozvojem naší obce. Třešničkou takzvané kulturní vložky bylo vystoupení talentovaného Vojtěcha Bendy, vnuka Marie a Jaroslava Bendových ze Sázavy. Na svůj saxofon válel jako profík. Nechybělo ani pár slov pana starosty. A tradičně pro potěšení i k tanci hrál pan Krejčí a jeho kamarádi. Na letošní setkání přijalo pozvání 64 seniorů. Věříme, že si všichni pobesedovali a užili si společně pěkné sobotní odpoledne a podvečer.

Samozřejmě i zde se sluší poděkovat všem, kteří se na letošní setkání pečlivě připravili, nebo přiložili ruku k dílu i všem účastníkům.

Připravujeme

Všechny, malé i velké, srdečně zveme 16. května na další ročník Novorychnovských stezek.

Zatím se opatrujte, přejeme vám krásné prožití velikonočních svátků a krásný příchod jara. Těšíme se na viděnou…

Za SPOZ Jaroslava Šoulová

TJ Start Nový Rychnov

Oddíl kopané

Jarní část sezony 2026 je již rozlosována, a tak vás srdečně zveme na náš první domácí zápas, který hrajeme v neděli 12. dubna od 13:30.
Jako vždy po zimě jsme provedli pravidelnou údržbu našeho hřiště. Shrabali jsme listí, odklidili spadané větve, zkontrolovali stav zavlažování, kabin i klubovny.
K jarním pracem patří i mytí oken, úklid sprch a záchodů, čehož se s nadšením chopila naše největší fanynka Jarmila Šťásková. Při drobných opravách nám vytrvale pomáhá Oldřich Loskot.

Po třech letech je nyní naše hrací plocha v péči pana Jiřího Přibyla z Horní Cerekve, který provede vyčesání staré trávy, provzdušňování a propískování. Za poskytnutí písku děkujeme firmě Silnice Hejda a Ondrovi Kratochvílovi.
I naše mládež se pilně připravuje na své zápasy, které i v letošním roce hraje spolu s dětmi z Vyskytné.
Po konci sezony, tradičně a již počtvrté, budeme pořádat kulturně-sportovní odpoledne „Rychnov žije."
Letos to bude 20.6. 2026 a můžete se těšit na kapelu Vysočanka z Brtnice a rockovou skupinu Amarok.
Pro děti plánujeme soutěže na téma mistrovství světa ve fotbale 2026, které se v tu dobu bude hrát.
Děkujeme městysu Nový Rychnov za podporu materiální i finanční, bez které bychom nebyli schopni udržet kvalitu hřiště. Děkujeme také všem, kteří pomáhají.

za oddíl fotbalu Dušan Chalupa

Oddíl Karate

Nakayama - tradiční karate a sebeobrana
Možná hledáte pro své děti smysluplnou aktivitu, která je odtrhne od obrazovek. Možná vy sami hledáte způsob, jak se hýbat, nebo jen chcete poznat nové přátele v obci. V oddíle Nakayama věříme, že sport a společné aktivity nejsou jen o výkonu, ale především o radosti, přátelství a rozvoji těla i ducha. Jsme aktivní spolek a práce s mládeží je naší prioritou - nevyhýbáme se ani dospělým a handicapovaným.
Tradiční karate: Škola do života
Náš oddíl tradičního karate působí v obci od léta 2021 a stal se srdcem našeho klubu. Karate vnímáme jako cestu. Původně sice sloužilo výhradně k sebeobraně a jeho techniky, prověřené bojem na život a na smrt, byly kdysi tajně předávány po rodových liniích. Dnes už naštěstí nepotřebujeme smrtící techniky, ale hodnoty karate jsou dnes možná důležitější než kdy dřív.
Co karate přináší dětem a mládeži?
- Disciplínu a řád: Děti se učí respektu k autoritám, k soupeři i k sobě samým.
- Ovládání těla i mysli: Učíme se koordinaci každého svalu, od rukou po nohy. Děti získávají zdravé sebevědomí a učí se soustředění, které využijí i ve škole.
- Psychickou odolnost: Trénink není jen o fyzické síle, ale o schopnosti nevzdávat se, když něco hned nejde.

Hrdinové Vysočiny: Rozvoj kreativity a týmového ducha
Pro ty, kteří raději než svaly zapojují svou představivost, máme kroužek Hrdinové Vysočiny, stolních her na hrdiny (obecně známý jako „Dračák"). V době digitálních technologií nabízíme dětem a mládeži vzácný prostor pro osobní setkávání . Při společných výpravách do fantasy světů se neučí jen hrát hru:
- Spolupracovat v týmu: Musí se domluvit, aby uspěli.
- Rozvíjet logické myšlení a rétoriku: Učí se formulovat své myšlenky a řešit složité hádanky.
- Tvořit příběhy: Rozvíjí svou fantazii naplno.

Lukostřelba: Umění klidu a přesnosti
Pro milovníky soustředění je tu náš oddíl lukostřelby. V dnešním uspěchaném světě je lukostřelba oázou klidu. Tento sport učí děti i dospělé trpělivosti, preciznosti a schopnosti zklidnit mysl před rozhodujícím okamžikem. Vítáni jsou úplní začátečníci i zkušení střelci a tento sport je i pro vozíčkáře.
Sebeobrana šitá na míru ženám:
Nezapomínáme ani na bezpečí mládeže, dívek, žen. Naše speciální kurzy sebeobrany vycházejí z principů karate, ale jsou upraveny pro reálné krizové situace. Cílem je zvýšit vaše sebevědomí a naučit vás praktické návyky, díky kterým se budete cítit bezpečněji a pokud možno se předem vyhnete možné konfliktní situaci.

Vše, co děláme, stojí na lidech. Děkujeme našim členům za energii a nasazení, které do sportu vkládají. Obrovský dík patří také městysu Nový Rychnov za neustálou podporu. Chcete se k nám přidat? Ať už vás láká kimono, sebeobrana, luk nebo svět fantasy stolní hry, rádi vás mezi námi přivítáme. Kompletní rozvrh a kontakty najdete na: www.nakayama.cz

Za oddíl karate František Nováček

Akce, které nás v nejbližší době čekají

Městys Nový Rychnov, Šikulky s.r.o., SDH NR, SDH Čejkov, Řežeňčice, Sázava a Chaloupky pořádají a zvou vás na

ÚKLID NAŠICH OBCÍ

v sobotu 11. dubna 2026

sraz ve 14 hodin

KDE: Nový Rychnov - u restaurace (cíl v hasičárně)
Čejkov, Sázava, Řežeňčice - u hasičárny
Chaloupky - dle domluvy

Pytle, rukavice, vesty a občerstvení zajištěno.
Úklid zakončíme opékáním špekáčků.
V případě deště se akce odkládá na 18.4. 2026

Připojili jsme se k akci ČISTÁ VYSOČINA

PODPOŘIL Kraj Vysočina

Kulturní cestopisný podvečer

Etiopie

Cestopis zachycující život v nespoutané divočině a jejich obyvatel - Jaroslav Benda

Křemešník

Živý odkaz poutníků - nový dokument z r. 2025

16.4. 2026

16.4.2026
od 18:30 hod.
Hostinec u Zmátlů
Sázava

rezervace: M. Havlík, tel: 775 939 950

svoz: P. Malátová, tel: 607 807 329

PODPOŘIL Kraj Vysočina FOND VYSOČINY

SPOZ městyse Nový Rychnov
Vás srdečně zve na tradiční

Novorychnovské stezky

16. května 2026

Start : 13-14 hod Nový Rychnov
registrace u Obecní restaurace

Cíl : Nový Rychnov
Obecní restaurace

Trasa se stanovišti pro celou rodinu

V cíli : opékání špekáčků (zdarma)
Na trase je k dispozici balená voda
Ostatní občerstvení k zakoupení v cíli

VETERÁNI NOVÝ RYCHNOV

VSTUPNÉ DOBROVOLNÉ

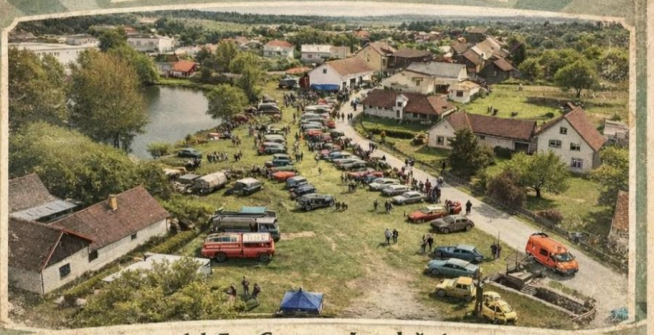

Spolek Fun Garage vás srdečně zve na tradiční setkání milovníků **historických strojů**

23. KVĚTNA 2026

Začátek akce: 12:58 • Nový Rychnov

KATEGORIE VOZIDEL
Auta • Traktory • Motorky
Občerstvení zajištěno
Soutěže pro děti i dospělé

VEČERNÍ ZÁBAVA
Obecní restaurace U Radnice
Vstupné: 100 Kč
pro účastníky srazu zdarma
Začátek v 19:00
BARAKUDA ROCK

Knihovna Nový Rychnov

Sága rodu Křídloprachů 1 - Na břehu Temného moře temnoty
Andrew Peterson

První díl velkolepé fantasy série, která okouzlila svět. Janner Igiby, jeho bratr Tink a chromá sestřička Leeli žijí s matkou a dědečkem v domku na útesu nad Temným mořem. Mohlo by to znít docela idylicky – jenže sourozenci Igibyovi nejsou jen tak ledajaké obyčejné děti.

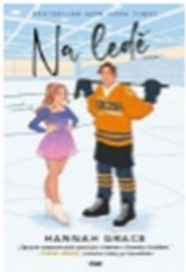

Na ledě
Hannah Grace

Anastasia Allenová má jasný cíl – dostat se do týmu krasobruslařů USA. Nathan Hawkins, hokejista a kapitán, ví, že je odpovědný za to, aby jeho tým zůstal na ledě. Když se však jejich osudy propojí, vše se změní. Vymění Nathan hokejku za přiléhavý trikot a přísného trenéra za mnohem děsivější trenérku?

V oblacích
Hannah Grace

Chronický prokrastinátor Henry Turner vždycky věděl, že třeťák na univerzitě nebude procházka růžovým sadem. Jenže to ještě netušil, že se bude muset taky vypořádat s děsně těžkým předmětem, navíc vedeným učitelem, který je jeho největší noční můrou. Ale pak se náhodou připlete do knižního klubu Halle Jacobsové a svitne mu naděje.

Krátké pohádky pro unavené rodiče
Michael Viewegh

Hlavními hrdiny jsou čtyřletá Sára, její dvouletá sestřička Bára, ale také maminka s tatínkem. Velkou výhodou těchto příběhů je, že oproti klasickým pohádkám lze každý z nich dětem přečíst do deseti minut. Kromě toho se v nich ukrývají peprnější historky, jež ocení především unavení rodiče.

Přestaň se bát
Iveta Svobodová

Tři osobní detektivní případy vyšetřovatele Neumanna – Postavení mimo hru, Přestaň se bát a Stíny minulosti. Všechny tři příběhy jsou napínavé, plné nebezpečí a nečekaných odhalení, za kterými stojí Neumannův neobvyklý způsob vyšetřování.

Meluzína
Jarmila Stráníková

Monika Šeberová se rozhodne splnit si sen o renovaci opuštěné prvorepublikové vily, ale ještě netuší, že ji čeká mnohem víc než oprýskané zdi a harampádí. Dům skrývá tajemství a ta se odmítají nechat pohřbít. Děsivé historky o záhadných zmizeních přitáhnou partu teenagerů, kteří svým pátráním uvedou do pohybu řetězec podivných událostí.

Tři vdovy
Patricia Gibneyová

Když mladá vdova Éilis Lawlorová zmizí uprostřed noci, zatímco její dvě malé děti spí, inspektorka Lottie Parkerová zpozorní. Po tragické smrti manžela zůstala Éilis se svými dětmi sama, a poté co Lottie najde její klíče od domu a telefon, začne se o matku strachovat.

Jarka Kubsová
Na marších

Rozděleny staletími, spojeny touhou po sebeurčení. Román je inspirovaný skutečnými osudy. Píše se rok 1580. Abelke Blekenová žije v bažinatém kraji Hamburku, kde sama hospodaří na farmě a snaží se prosadit proti sousedům v době, která nepřeje nezávislým ženám. Téměř o pět set let později se Britta Stoeverová přestěhuje do bažinatých krajin se svým manželem a dětmi. Kvůli rodině se vzdala práce geografky a její nový domov je pro ni stále velkou neznámou.

KULTURNÍ KALENDÁŘ MĚSTYSE NOVÝ RYCHNOV na rok 2026

(aktualizace dne 10. 03. 2026)

Datum konání	Název	Místo konání	Pořadatel
BŘEZEN 2026			
28.3.-29.4.2026	Velikonoční stezka pro děti	Nový Rychnov a okolí	Městys Nový Rychnov a Martina Hodanková
DUBEN 2026			
11. 4. 2026	Jarní úklid	Nový Rychnov a okolí	šikulky a městys Nový Rychnov
16. 4. 2026	Cestovatelská přednáška - Etiopie Dokument Křemešník	Hostinec u Zmátlů Sázava	Jaroslav Benda
30. 4. 2026	Čarodějnice	Školní hřiště	SDH Nový Rychnov a Chicastar z.s.
KVĚTEN 2026			
16.5.2026	Novorychnovské stezky	Nový Rychnov a okolí	SPOZ
23. 5. 2026	Setkání veteránů	Nový Rychnov městečko	Kluci z dílny
30.5.-31.5.2026	Pouť Křemešník, Sázava	Křemešník, Sázava	
ČERVEN 2026			
20.6.2026	Rychnov žije	Fotbalové hřiště Nový Rychnov	TJ Start Nový Rychnov
ČERVENEC 2026			
11.7.2026	Muzikobraní - dechovky, folk a country	Obecní restaurace u radnice	Městys Nový Rychnov

Za uvedené údaje zodpovídá kulturní koordinátor: Ing. Lenka Marešová

Změny termínů konání vyhrazeny. Plakáty a pozvánky na jednotlivé kulturní společenské akce s podrobnostmi jejich konání jsou zveřejňovány na plakátovacích plochách.

RYCHNOVSKÝ POUTNÍK / periodický tisk územního samosprávného celku: č. 1/2026/ Datum vydání: 29. března 2026 / Zpravodaj Rychnovský poutník vydává Městys Nový Rychnov, Nový Rychnov č. p. 87, 394 04 Nový Rychnov, IČ: 00248738 / schváleno MK ČR E 19427 / Náklad: 150 ks / Cena: ZDARMA / Tisk a distribuci zajišťuje Městys Nový Rychnov / Za správnost příspěvků ručí autor. / Redakce: Michaela Martínková, Pavlína Malátová, Lenka Marešová, Marta Uhlířová.

Titulní strana – výkresy a tvorba dětí ze ZŠ Nový Rychnov